"La Opinión"

Semanario Liberal al servicio de la cultura y de los intereses Chocoanos

QUIBDÓ - CHOCÓ - COLOMBIA

Propietario

Director

Tomàs de A. Moreno

AÑO I ✦ Edición: 8 páginas. ✦ Junio 9 de 1.948 ✦ Valor: $ 0.10 ✦ NUM 61

Plan subversivo preparan los conservadores. Descubiertos los hilos de la

subversión. Parece que Laureano Gómez será el Jefe de la rebelión.

Los rumores que con mucha persistencia se venían conociendo del público acerca de una supuesta sublevación de los conservadores, tienden a confirmarse ampliamente. Como ocurre siempre, fue la locuacidad que produjo el trago lo que nos llevó a conocer en parte la trama de la subversión.

En efecto, y fue el sábado. un señor de apellido Montaño, matarife, conservador y padre de familia, se quejaba de que sus compartidarios estuvieran tramando plan contra la paz de la República, y lamentaba positivamente esta actuación de los conservadores porque él no era amigo de las revueltas, y porque tenía muchos hijos a quienes mantener.-

A esas declaraciones se agregaban que hiciera en las horas de la mañana de ayer el señor Teodoro Agudelo, enfermero de la carretera en el sector Yuto - Cértegui. Se le escapó confesar al señor Agudelo, conservador redomado, que para el 20 de julio habría movimiento conservador en el país; que había venido a la ciudad con el objetode hacerse liquidar a otros obreros para que en plata "no se le quedara perdida", y que tan pronto como estuviera libre se trasladaría a Tadó para dirigir desde allí las maniobras cuando se presentara la oportunidad. También afirmó que el señor Gómez se presentaría con aviones blindados, pues había ido a España a comprar armas.

Pero lo anterior no es suficiente. Estamos en capacidad de asegurar que el mismo doctor Laureano Gómez escribió a sus copartidarios en esta ciudad en el sentido de que estuvieran listos para la reunión del congreso, y como el 20 de julio es cuando se reune el Congreso, hay una exacta y estrecha corelación entre las afirmacoines de los elementos conservadores y la del Jefe de ese partido.

Esto nos lleva a solicitar del ejército medidas de precaución como que son ellos los insomnes defensores del orden y de la estabilidad en la República. Dejamos la constancia de que no lo hacemos por miedo, pues puede el conservatismo estar seguro q' no nos cogerá asando choclos.-

3.235.19 fueron saqueados

y robados por las turbas azules, Comandadas por Jesús Rodríguez de Bolívar.

=(oo)=

Aunque parezca paradógico, pero es la verdad monda y lironda: al señor Francisco Lopera le fueron saquedos y robados artículo por la suma de TRES MIL DOSCIENTOS TREINTA Y CINCO PESOS CON DIEZ Y NUEVE CTVS. ($ 3. 235. 19) moneda legal.-

En ediciones pasadas dimos cuenta que a raíz de los incidentes del 9 de abril, y bajo el pretexto de de capturar a un "comunista", el pueblo conservador de Bolívar

Pasa a la 5a. página

A la Colonia de Araraguara los vagos

y maleantes.

El problema de la ratería va en aumento día a día. No hay una noche de éstas que no se verifiquen dos y tres asaltos a la propiedad. Pero no es que le roben propiamente a los que tienen qué se les robe. No. Los raterros nuestros son miserables sabandijas que se contentan con quitarle a un estudiante un vestido; robarle a una lavandera la ropa que le dieron para el aseo; tomar unos

Pasa a la 5a. pág.

Fernando Martínez

Velásquez, nombrado Director de Educaciòn Pùblica

—(o)—

El Gobierno Nacional con verdadero acierto designó al señor Dr. Fernando Martínez Velásquez para servir el cargo de Secretario de Educación Pública del Departamento del Chocó.

En efecto, con fecha 4 de junio del corriente año el Ministerio dictó el decreto respectivo, de lo cual se dió cuenta al Dr. Martínez en los siguientes términos:

"FERNANDO MARTINEZ VELASQUEZ

Quibdó. Complacido informo e por Decreto N° 1866 del 4 de los corrientes, ha sido uste nombrado Director Educación ese Departamento. Felicítolo cordialmente, HELI RODRIGUEZ."

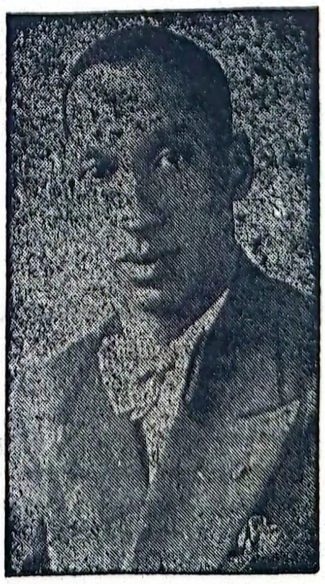

Dr. Fernando Martinez Velasquez

EL NOMBRAMIENTO

Este nombramiento no se esperaba debido a la fuerte movilización de intrigas y consejas, de acusaciones y denuncias, y entendemos que el mismo Gobierno Central se dirigió al señor Gobernador poniéndole de presente la situación. Pero el señor Gobernador no volvió piés atrás, y reiteró la terna. El Ejecutivo acató el pensamiento del seccional, y por encima de toda esa tempestad nacida del rencor, de la inquina, de la maledicencia, y de las resentillas políticas y personales, se hizo el nombramiento,

Por lo que antecede, en unos sectores produjo estupor y sorpresa, mientras que en el pueblo, en la generalidad de los habitantes era recibido con beneplácito y muestras de alegría, debido al desbarajuste porque está atravesando el ramo educativo en el Choco

Y con efecto, sabido es de todo el mundo que las escuelas han venido funcionando con una irregularidad pasmosa; y son por decenas los maestros que antes de ser perseguidos han tenido que hu. a vecinos departamentos para salvar el sustento.-

Cacetillero al por mayor

—oo—

Los muchachos de "AFIRMACION", han resuelto plantear la unión chocoanista a base de insultos. Ayer, atacaban al Dr. Sergio Abadía Arango dizque por que en otrora había sido capitán de regionalismo, hoy recogen la insidia y tratan de borrar con el codo los errores cometidos, no por temor, sino por que el Chocó entero se levantó contra los brotes de aberración de estos jóvenes furiosos. Predican un chocoanismo que quizá ni ellos mismos comprenden, por que nadie se explica si en realidad lo que ellos quieren es que les dejen las cosas a su arbitrio para transformar las costumbres de la tierra, o si, por el contrario, tratan de coadyuvar para el engrandecimiento del Chocó.

En todo caso, no creemos que la unión se realice a base de insultos y de desconfianza en los gobernantes; entendemos q' para la prosperidad del Chocó, precisamente lo primero que deben hacer sus valores representativos es unirse, hacer a un lado las ambiciones personales, borrar las manchas dejadas por derrotas pasadas, destruír la envidia del lugar en donde la colocó la mejor suerte ajena, y empuñar la bandera del patriotismo para colocarla en la cima más alta en donde flamée victoriosa, y cobije a los unos y a los otros habitantes de la comarca. Pero pensar siquiera, que atacando al que quiera trabajar; dando muestras de rebeldías en los casos en que lo que se requiere es paz; haciendo alarde de

Pasa a la 4a. pág.

También los Clérigos

Extranjeros

=(oo)=

Sñor Director:

Traer a la casa un sacerdote para confesar a una enferma cumpliendo con los ritos que impo la religión y que ya en presencia de la enferma el sacerdote, en lugar de cumplir con su deber se limite a politiquiar diciendo que "los liberales son anticristianos y que buscan querellas", es cosa que no se compadece con el magisterio, ni menos con la imparcialidad que deben guardar los que se dedican a la cura de almas,

Porque yo, señor Director, no me explico qué tenga que ver un sacerdote con las creencias políticas de sus feligreses, sobre todo cuando esas creencias se acercan más a las prédicas de nuestro señor Jesucristo.

Y por qué los liberales son anticristianos? Porque no planean asesinatos, ni incitan a la matanza entre hermanos? Porque yo creo, y eso piensa la generalidad, q, es preferible ser amigo del orden, amigo del respeto a la vida ajena, ser

Pasa a la 4a. pág,

Zaher & Garcés Limitada.

QUIBDO - CHOCO

OFRECEMOS: Víveres y abarrotes al por mayor y al detal. Vinos nacionale y extranjeros, Licores Finos. y Los afamados cigarros 'La Princesa".

COMPRAMOS: BALATA almejor precio d la plaza

Por Nuestro lema: Estricto cumplimiento.

Telég: 'ZAHERGARCES"- Tel: No 4 80

La Tipografía

"VISI"

Acepta trabajos sencillos, timbrado tarjetas, esquelas, talonarioss impresiones de estampa, recordatorios carteles follettos, periódicos, etc

Atenciòn Señor Agricultor

La Navegación Panameña S. A.

Compra de manera indeterminada, los racimos de bananosque se produzcan.-La Compañia viene operando desde el año de016'1 en que està establecida. Y goza de amplio crèdito snficiente aumente el cultivo del banano, son laeguridaddeque le[illegible] [illegible]mpr ados todos los racimos en condiciones inmejorables y sin competencia y a los más altos precios.

Entiendase usted con los Agentes, así:

Para BETE, BUEY, MUNGUIDO Francisco M. Cuesta E. Para ARQUIA Isidoro Lara
Para BEBARA; Evaristo Ortega Para MURRI; Andrés Miller.
BOJAYA; José Virgilio Mena y Macario Mena; Para OPOGODO; Leoncio Lara
JIGUAMIANDO; José dé la Cruz Durango

Represetante en el Atrato, DALDEO WHITTAKER. Radicado en Bella Vista

La Opinión

Semanario Liberal al servicio de la cultura y de los intereses Chocoanos.

QUIBDÓ | CHOCO

Año 1 + Licencia Aplazada. + Núm 61

Fernando Martínez, Director

Con el nombramiento del Dr. Fernando Martínez Velásquez la primera etapa del gobierno está cumplida. El pensamiento del señor Gobernador Dr. SERGIO ABADIA ARANGO ha principiado a hacerse ostensiblemente patente. Al aceptar el nombramiento que le hiciera el Ejecutivo Central para regir los destinos de esta comarca, el señor Abadía Arango prometió ajustar la conducta administrativa de su gobierno al rededor de un clima de temperancia política, de cordura, de armonía y de distribución equitativa de las palancas de mando.

No solamente desde el punto de vista geográfico, que también desde el ángulo político todo que represente algo en el Chocó está representado inicialmente en el gobierno. Hasta por el factor biológico se anota la conjunción de ideas y principios de gobierno.

—(o)—

El nombramiento del señor Dr. Fernando Martínez Velásquez para la cartera de educación a más de representar la fatal manifestación de que estamos desembocando en el Chocó a una era de Unión Nacional, es la expresión fehaciente de lo que poco o nada significan las intrigas, las consejas y las acusaciones cuando ellas no tienen motivación alguna, sino que se hacen por el prurito de satisfacer odios y pasiones escondidos. Se opera ese nombramiento en momentos en que la educación pública del Chocó, especialmente la primaria, está atravesando una de las crisis más delicadas de que tengamos noticias.

La Educación pública cayó bajo la férula de la inepcia, de la inacapacidad y de la despreocupación y se convertió poco a poco en fortín descarado de la politiquería, especialmente de aquellos que a cambio de dar inteligencia, espíritu de organización y de progreso se meten por las encrucijadas politiqueras para paliar su escasa competencia.

La educacion pública corre pareja con el abandono económico en que está sumido nuestro pueblo. Si ayer decíamos que el problema del Chocó, el especial y el más obstinado factor de disgregación, de pugnacidad, de retroceso, era el que hace relación al factor económico, hoy agregamos este otro: el de la educación de nuestro pueblo. En esta materia es poco lo que se ha hecho por no decir nada. Ha faltado la dirección motriz, la fuerza de impulso, el espíritu de comando; la responsabilidad en el personal docente: el que más ha querido adelantar, se ha limitado a los paños tibios que no favorece la enfermedad del paciente.

Nosotros, desde nuestra posición de simples desintoresados por las migajas o los gajes burocráticos, celebramos con júbilo la presencia del Dr. Martínez Velásquez en la cartera de educación, pues tenemos por seguro que el joven abogado sabrá entender los magnos problemas que agobian a esa rama del gobierno, y prestarle los remedios y las medidas eficaces encaminadas a conseguir su solución.

La Vida Que Pasa

=(co)=

Estamos en pleno apogeo del embargo, como si digéramos en la mismísima cosecha; todos los días revienta uno nuevo, ora del cantinero VALEADO por el parroquiano moroso, ora de la maritornes que se venga del escurridizo ex-amante, se rruchándole el reducido jorna. en asocio de su apoderado, ya el abogado que recoge unas nóminas que en manera alguna constituyen recaudo legal y con ellas le pone un trabuco al pecho al desprevenido Departamento o al confiado Municipio para hacerles alzar las manos y soltar la bolsa deptro de sus amplios bolsillos. Dentro de esa epidemia de EMBARGUITIS aguda que sufre Quibdó, merece especial mención el caso de un ex-concejal a quien otro ex concejal le botó un jugoso auxilio y hoy lo cobra por la vía ejecutiva, el último. Mas, todavía no nos es dado conocer las intimidades de este negociado, las sabremos cuando el dueño del seudo auxilio abrevando en los sagrados libros, aprenda para parodiar las lamentaciones de Job: 'El abogado me lo dió, el abogado me lo quitó, bendita sea mi sal".

—oo—

Del pasado Cabildo hay dos caballeros que debieran cobrarle perjuicios al Municipio. En efecto, esos tipos creyerón que la credencial q' les dió el pueblo era una especie de SESAMO ABRETE para alcanzar topo género de posiciones. Véndame la carne que soy el Presidente del Concejo. Vendame bien los plátanos que soy el Presidente del Concejo. Se volvieron idénticos al anuncio del neumático 'Michelín', llenos del aire de la vanidad. Hoy están como mangueras colgadas o como vestidos puestos al sol, con la finalización der mandato. Por allí andan como cosas usadas. Es justo que se les indenmice del grave mal q' se les hizo al elegirlos, pues sufrieron LESION ENORME, como dicen los abogados.

—oo—

Creyó el señor Gobernador que los burócratas de esta villa tenían desarrollado un poquito aquello de la delicadeza para dejar en libertad a todo nuevo Jefe de Gobierno que traerá sus ideas acerca de enrumbar su mandato por distintos caminos. Para ello esperó a que renunciaran PROTOCOLARIAMENTE. Pero nada. El verbo re

Pasa a la 6a pág

SABE USTED?

—(oo)—

Sabía Ud. que leyendo la carta de "Occidente" para "Afirmación", llega uno al conocimiento de que los Hermanos Alvarez Quintero han revivido en los Hermanos Loza no Garcés?

Sabía Ud. que con pocas excepciones, las señoritas que trabajan en la Gobernación, no hacen absolutamente nada?

=(X)=

Sabía Ud. que los anfitriones del banquete de Guayabal extremaron tanto sus zalemas con el Gobernador que le veían, le servían, lo miraban, lo seguían y aún quieren seguirlo a todas partes como al salir de casa, al entrar a la iglesia, al comer y al dormir?

Sabía Ud. que el nombramiente del Dr. Martínez Velásquez para Director de Educación tiene a muchos godos que echan chispas porque la yerba de la intriga se les mojó en Bogotá. Sabía Ud. q' en este ramo habrá REORGA?

=(oo)=

Sabía Ud. que a la Subdirectora de Educación le van a dar una retreta los maestros en la cual le harán tocar Himno Nacional por donde dice: "Cesó la horrible noche"?

=(—)=

Sabía Ud. que el enemigo No. 1 del Gobierno lo es actualmente Alejo Garcés, reaccionario hasta la medula y que verdebistas hasta en el poquito de sopa que se toma?

=(oo)=

Sabía usted que el Ciempiés ni es Occidente ni es Ciempiés, y que el Gobernador manifestó no haber dado el reportaje que le atribuyen? Que esto acusa precisamente la falta de seriedad de un órgano periodístico que era esperado con ansiedad por el público, fastidioso de la cosquilla?

Mañana en el S. C. la Super Serie

Gacetillero al por...

Viene de la 2a. página

valor en donde la valentía no debe ocuparse para el pleito sino para la prosperidad: regañando a quienes critican actitudes descabelladas de niños políticos, pensar, q' en esa forma se va a salvar el Chocó, es tanto como imaginar que una elección se gane con el sólo hecho de ordenar desde Bogotá la confección de planchas al rededor de determinados nombres sin aportar un adarme de esfuerzo personal.-

Pero no paran allí las cosas de los muchachos. Ellos como 'valientes luchadores' como "hombres libres y capaces" buscan también la unión liberal, pero prefieren la del ginete y el caballo, ya que lo primero que exigen es que las minorías pasen a ser mayoría y por este extraño truco, quienes deben representar a las mayorías hagan lo contrario y representen desde luego al grupo minoritario.

Qué ingenuidad! Qué muchachada! Qué tontería!...

Pero luego se preguntan: Qué han hecho los cordobistas? Dónde están las obras? Dónde la organización proletaria? No, estos señores no sirven para nada Estos sólo son opotunistas, impreparados y aprovechados. Y aunque el artículo a que nos referimos haya empezado advirtiendo que la unión es imposible, y haya encerrado en sus líneas insultos como los que dejamos transcritos, ya ven que termina diciendo, que la unión liberal es urgente y forzosa.- Cosas de muchachos nada más.-

Nosotros, aceptamos que los muchachos expongan sus conceptos por que estamos en una tierra libre, en donde al menos hasta 1.946 cada quien tenía derecho a expresarse libremente; nos gusta que hagan recriminaciones por que sabemos que necesitan hacerlas, aceptamos que insulten por que esa es maña vieja en ellos; toleramos que reclamen unión, aun que disparatadamente, por que somos amigos de una unión sincera y franca, y también aceptamos que nos regañen, porque con los niños somos tolerantes. Lo que no queremos aceptar es que se critiquen las labores que hemos desarrollado cuando ellos no han desarrollado ninguna. Lo que no vemos bien es que se predique unión a base de insultos. Lo que nos extraña -aunque no nos sorprende- es que se pida cuenta de las obras realizadas por el Municipio a sabiendas de que cuando lo recibimos sólo existía un presupuesto de deudas y unas rentas muertas, un clan de compadres y una oligarquía de caciques empedernidos que construían casas a costa del dinero público.

Por lo demás puede estar tranquilo el señor Director o al menos quien figura como tal, pues sus brotes de rebeldía bogotana nos son indiferentes. Estamos enseñados a luchar cuerpo a cuerpo, no contra oligarcas nacientes, sino contra esta vieja y rancia podrida y ya caduca oligarquía que aquí establecieron dos o tres familias potentadas cuando el Municipio y la Intendencia les pertenecía en todo y por todo.-

Pueden estar tranquilos los del movimiento de muchachos liberales que al decir de 'AFIRMACION' son dos los responsables: el uno Cuesta, hombre que en política ni suena ni truena, el otro Rodríguez Astié quien tiene probalidades de sonar. Y bien pueden continuar en su tarea de insultos y bien pueden catalogarnos como 'gacetilleros al por menor', nosotros lo aceptamos y les dejamos las realizaciones mayoritarias a ellos, para que con el producto, edifiquen el edificio del triunfo que tántas noches de vigilia sabe causar.-

Don Tranquilo.

NECEDADES

—(oo)—

Un día de esta semana el Director de este periódico fue llamado a un Juzgado, a instancia del señor Hunberto Ayala, á fin de rendir declaración de nudo hecho, o declaración extrajuicio. Por que? Sencilla y torpe necedad de un individuo que se las da de profesor. El Director de L ¡Opinión tenía qué declarar, ante el Juzgado, sin denuncia formal ni nada por el estilo, los nombres de los individuos que han informado al cuerpo de redactores de La Opinión sobre las actuaciones politiqueras de algunos profesores en el Colegio Carrasquilla.

Ignorar hasta ahora que existe una Ley de prensa; ignorar hasta ahora que el periodismo implica reservas q, solamente son descubiertas en presencia de las denuncias formales:

Es tanto como retroceder a los bancos de las escuelas.

Y de todo el interrogatorio lo más importante es aquel en que el señor Ayala adquiere la tutoría del Rvdo. Padre Ossa. Diga el interrogado, el Director de La Opinión de quién hubo la información sobre que en el Carrasquilla se había "desatado violenta persecución a los estudiantes liberales o a los hijos de los padres liberales siendo dirigente de esta maniobra política el Padre Ossa". A título de qué y con cuál personería hace el señor Ayala semejante cuestionario? Tentados estuvimos en mandar al mencionado Ayala a los libros de actas del Colegio para que cosntatara qué razones existían para pedir la expulsión de algunos estudiantes, solicitud hecha precisamente por el Padre Ossa.

Nos dió lástima. Mucha tristeza. Porque el vagabundo aprende a brujo. Y más provecho hubiera obtenido el señor Ayala preparando alguna clase para sus educados en donde les siguiera repitiendo que el "gobierno liberal era el que había entregado el Canal de Panamá", en 1903, si mal no recordamos, siendo que era el partido con

Pasa a la 5a. pagina

Tambien los Clérigos...

Viene de la 2a pág.

amigo de la tranquilidad y de bienestar de todos los asociados, siendo precisamente liberal, y ser amigo del desorden, de la maldad, del asesinato a los jefes, de desearle mal a los semejante, que eso es ser conservador.

El caso a q, me refiero corresponde al sacerdo ANGLE, bastante conocido por su falangismo, cura extranjero a quien poco le importará que los colombiano vivamos despedazándonos. Además, cabe advertirle al sacerdote mencionado q, él es español y no colombiano, y que la constitución y leyes de la república prohibe a los extranjeros meterse en la política. Además, es bueno que los curas se guarden en su concha para que después no digan que se les inrrespeta.

UN CATOLICO

Epifanio Avarez C

TELEGRAFO

Víveresen general. Compra permanente de toda clase de pieles. Agencia del café puro "Almendra Tropical".

Surtido renovado por cada barco.

Estricto cumplimiento en sus transacciones.

Los mejores precios

Quibdó ,Carrera primera Tel. 59

ALVAREZ & GARCIA Limitada.

Antes José Matías Alvarez

Telégrafo "GARCIALVAREZ" Tel.77

QUIBDO - CHOCO

Comercio en general.

Somos especialistas en víveres y demás artículos de primera necesidad, constantemente renovados y frescos. - Distribuímos los super cigarros "LA CUBANA' y zuela cilindrada de Sabaneta-

Ventas al por mayor y al detal. Precios módicos-

3.235,19 fueron

Viene de la 1a. pág.

claro que nos referimos a los conservadores bandidos y no a los pacíficos y honrados conserdores que tiene ese pueblo noble y generoso, se trasladaron a El Piñón, con conservadores de El Carmen de Atrato, con el fin de capturar al señor Lopera porque este elémento liberal obstaculizaba la marcha de la tropa hacia Quibdó, pueblo que iba ser asaltado, su gobernador depuesto, sus dirigentes fusilados y las casas incendiadas. Al señor Francisco Lopera le enviaron fuerzas que pasaban de 200 hombres y estaba trabajando en sus quehaceres de agricultor cuando se presentaron los bandoles, con escopetas, revólveres, machetes carabinas, y toda suerte de armas, le intimaron rendición apuntándo les todos al pecho y a la cabeza. Era de verse esa extraordinaria valentía de los que dizque representaban una legítimidad. Por la fuerza fue capturado y no se le dejó cambiar de ropa. Y luego, pretextando el movimiento del carro, se le golpeaba con los fusiles y escopetas, pues su cabeza iba totalmente rodeada con los cañones.

EL SAQUEO.- Una vez que la casa quedó sola, resolvieron los hombres comandados por el señor Jesús Rodríguez, de quien hemos sabido a última hora que es nada menos presidente del Directorio Conservador de Bolívar, entrar e saco en la casa del honrado labriego, saquearlo todo y llevarse artículos de toda índole por la cantidad apreciable de $ 3. 235. 19.-

Y aquí viene lo paradógico. Las turbas liberales, los comunistas, los violadores de monja, los violadores de niñas, los asaltantes, los saqueadores de Quibdó impusieron el orden y el respeto de la cosa de los conservadores. En cambio, los camanduleros, los honrados, la gente de bien, los que oyen misa todos los días y comulgan a cada instante, los de la legitimidad no hicieron lo propio. En donde dominó el liberalismo de chusma y los malditos comunista amigos de la cosa ajena y ladrones, no se perdió un alfiler; en cambio, en donde dominaron los conservadores al sólo señor Francisco Lopera se le roban la bobadita de $ 3. 235. 19- Que se compare, que se juzgue y que se diga qué es preferible ser: liberal o conservador.-

A la colonia de...

Viene de la 1a. página

calderos, platos y utencilios viejos de individuos paupérrimos; robar gallinas; tomarse una libra de queso, y por el estilo. Son supremamente peligrosos los rateros nuestros porque su acción va encaminada contra el más menesteroso.

En breve conversación con el diligente y acucioso Inspector de Policía, don Guillermo Valencia Mena, nos hizo la terminante declaración de que las autoridades policivas estaban resueltas a ponerle remedio a la situación de pillería que estaba viviendo Quibdó, que era el propósito irrevocable el de aplicar con toda su fuerza y todo su vigor la Ley 48.

Nos explica el funcionario aludido que las penas y castigos que se han estado imponiondo a los infractores no han alcanzado a corregir el mal ya que ellos están fuera de todo acto moral y q' no hay represión que les valga para regenerarse; pues es notorio el caso de que estos vagos, maleantes y rateros, cuando cometen sue fechorías son castigados conforme las normas de nuestro Código de Policía (lo más estrecho que existe en la materia) con lo cual sólo se logra mayor depravación de los delincuentes, y causar gastos mayores al Municipio sin que los maleantes se corrijan de sus defectos.

Entre los elementos en lista están los más hábiles ampones cuales son: Ramiro Mosquera Díaz (a. Canción); Alfonso Díaz (a. Chupón); Manuel Antonio Mosquera (a, Pichí); y Reinaldo Cuesta (a. Menudo); Domingo Rivas Ortiz (a. Mecha); y Marino Murillo (a. el Malo), y otros cuyos nombres no recordamos.

Necedades

Vene de la 4ª. página

servador el que estaba mandando, y esto no es política Pero tampoco será ir por lana y volver trasquilado?

Robos de Sumarios

—(oo)—

Hay un caso que tiene a la sociedad formalmente alarmada: se trata de los permanentes robos de sumarios perpetrados en las oficinas de investigación penal. Hace poco más o menos dos meses unos cacos y comprometidos en negocios penales penetraron en la Alcaldía Municipal y en la Inspección de Policía Local y lograron substraerse muchos sumarios, los cuales fueron lanzados al ríos a efecto de evitar huellas de ellos. El lunes de la semana pasada, es decir el 31 de mayo, el señor Juez Penal Municipal se encontró con que su oficina había sido escalada y muchos expedientes robados. En ese mismo día en el Juzgado Penal Municipal constataron la pérdida de algunos depósitos y

Pasa a la 6a. pagina

Lotería del Chocó

COMPRELA TODOS LOS SABADOS

LA MAS POPULAR DEL PAIS

Con los productos de la beneficencia del Chocóse rá construída la Sala Infantil en el Hospital de San Francisco. Con los mismos productos, se amplia rá también el Hospita Eduardo Santos de Istmina y se impulsarán las obras le beneficencia de los demás Municipios del Chocó Gane Ud. plata y haga la caridad comprando

'LOTERIA del 'CHOCO'!

$ 3.600oo con $ 1,80

SANCIONES

a quienes violen las disposiciones legale sobre tostaduría y expendio de Café Puro.

(=)

Resolución Número 57

Artículo 2º -- El café molido o tostado que se dé al expendio en los establecimientos de tostadurías, restaurantes, afés bares tiendas o en las plazas de mercado, o que se expenda por vendedores ambulantes, estará convenientemente acondicionado en paquetes de cartón debidamente forrados o en talegos o sacos de papel limpio e impermeable o adecuado p' proteger eficazmente el artículo contra la pérdida del aroma o en vasijas apropiadas.

Artículo 3º Cada paquete de café que se dé al expendio llevará en su exterior en caracteres impresos nombre y dirección del establecimiento que lo tostó y la proporción de café exportable o no exportable.

SECCION DE PUBLICIDAD DE LA CAFETERIA "ALMENDRA" TROPICAL

Fiscal pero no acepta

—(oo)—

El procurador General de la República, en vista de que la Justicia en el Chocó se encuentra paralizada, contestó un comunicado del Juez Superior, dr. Agustín Rengifo Porras, en el sentido de manifestarle que el Gobernador podía nombrar Fiscal de ese Juzgado. El Dr. Abadía acató la decisión del Procurador, y fue así como el lunes se designó Fiscal del Juzgado Superior al Dr. Manuel Valdés Becerra, sobresaliente unidad chocoana. Pero para desgracia de la justicia este inteligente y joven abogado hubo de declinar el honor por cuestiones personales.

Es posible que para hoy se haga nueva designación.

NACIMIENTO

=(o)=

Con viva complacencia registramos el advenimiento de una preciosa niña al hogar de los ésposos Guillermo Valencia Mena y doña Floria de Valencia. Congratulaciones muy sinceras.-

La vida que pasa.

Viene de 1a 3a pág.

nunciar es de difícil conjución en presente de indicativo. Eso de decir, YO RENUNCIO. es sencillamente mortal. Tan mortal que aún declaradados en interinidad no se atreven a pasar el Rubicón.

Yip.

Robos de Sumarios.

Viene de la 5a. pág

fondos dejados por los empleados. El lunes 7, o ho día después, fue la oficina del Juzgado del Circuito Penal la que fue víctima de los interesados en robar revólveres, machetes y armas que servían como comprobantes en el establecimiento del cuerpo del delito; lo mismo que muchos sumarios.

Como se ve, él caso revis te uma peligrosidad extraordinaria, pues este medio va a facilitar que muchos delincuentes sean puestos en libertad, por lo menos mientras se adelanta el restablecimiento de la sumaria pérdida. En estos casos los delectives debieran de estar actuando diligentemente, pues nosotros con la impunidad en que quedan casi todos los hechos de robo y rateria estamos desconfiando de los conocimientos básicos que tienen estos hombres que integran el cuerpo en la ciudad.

Movimiento Administrativo

=(oo)=

Para representar al Gobierno Departamental en el tribunal y en el Juzgado del Trabajo fue designado el Dr. Diego Luis Córdoba, ad-honorem

Agente Fiscal en Buenaventura, dn. Servando Ferrer G: Agente Fiscal en Cartagena, dn. Agustín Rey B; Proveedor General, dn. Jaime Garrido; cartero de la Secretaría de Gobierno, Isaac Vivas M.; Corregidor de Opogodó Juan Antonio Rentería; Alcalde de Quibdó dr. Gonzalo Zúñiga Corregidor del Alto Baudó, dn. Ramón N. Valencia: Mecanógrafo de la Oficina de Ingeniería Sanitaria, don Hernando Padilla; Personero Ad-hoc del Municipio de Istmina, don Ismael Asprilla,

SEÑOR MAGISTRADO:

=(oo)=

El haber recibido suim portante comunicado muy tarde, y por cuanto ya las planas de este bisemanario estaban totalmente cubiertas, nos impide darle publicidad. Le hacemos formal promesa de vsrificarlo en la edición del sábado próximo, pues tenemos interés de que el público una vez más sepa tere de que nuestra campaña ni es mentirosa, ni es difamatoria. Que es posible que tengamos un gran defecto: decir la verdad escueta y lironda.

LA POLICIA

Registramos con profundo pesar la orden de traslado de la Policía Nacional. Efectivamente, ya el señor Comandante de ese cuerpo, Capitán Galvis, recibió orden de trasladarse con todo el personal a Bogotá, lo que no se ha cumplido aún en espera de que lleguen todos los retenes disеminados por el Chocó.

SINIESTROS PAGADOS

SEGUROS DE BIENES

1.945

$ 1,571.807.00

1.946

$ 2,961.964.00

1.947

$ 4,201.294,00

De esta manera hemos contribuido a preservar la riqueza Nal.

Compañía Colombiana de Seguros

Para mañana jueves la gran Super Serie, La Isla del Tesoro Misterioso Con Don Terri en su S. C. no falte